

Viuure

Butlletí
d'Informació
Municipal

V Època
Núm. 87
Gener /
Febrer 2005

Sant Adrià



RUA

DISSABTE 5 DE FEBRER

RUA ADULTS
18 H

INICI AV. EDUARD MARISTANY
(DARRERE CENTRE COMERCIAL)

RECORREGUT
C/DE LA PLATJA, C/DE LA TORRASSA I
ENTRADA AL PÀRQUING ALCAMPO
PER ARRIBAR AL SAMBÓDROM



DISSABTE 5 DE FEBRER

POLIESPORTIU MARINA BESÒS
23 H, ACCÉS AMB INVITACIÓ

INVITACIONS:

POLIESPORTIU MARINA BESÒS
BIBLIOTECA SANT ADRIÀ
AJUNTAMENT DE SANT ADRIÀ DE BESÒS
(OAC)

AFORAMENT LIMITAT

INFANTIL

DISSABTE 5 DE FEBRER

12 H PLAÇA DE LA VILA
CONCURS INDIVIDUAL DE
DISFRESSES

REGAL D'UNA FOTOGRAFIA A
TOTS ELS PARTICIPANTS
COL-LABORADOR JOGUINES BUQUIN



DIUMENGE 6 DE FEBRER

RUA INFANTIL
INICI 12 H PLAÇA DE LA VILA
RECORREGUT:
AV.DE CATALUNYA, C/DE LA PLATJA
FINAL DAVANT ESTACIÓ RENFE





Sumari

| | |
|---|----------------|
| Carta als veïns | (pàg.3) |
| Grups municipals | (pàg. 4) |
| Cultura y fiestas Sant Adrià celebra el I Mercado Medieval de la ciudad | (pàg. 5) |
| El MhiC informa De riu a riu | (pàg. 6) |
| Urbanisme S'enretiren les travesses de ferrocarril dels espais públics de la ciutat | (pàg. 6) |
| Festes Sant Adrià es prepara per rebre el Carnestoltes | (pàg. 7) |
| Concursos Bases del I concurs de literatura, Premi Ciutat de Sant Adrià | (pàg. 7) |
| Urbanisme Urbanització de carrers al barri de la Mina | (pàg. 8) |
| Medi ambient La qualitat de la matèria orgànica recollida a Sant Adrià Es crea el Servei d'Informació de les Obligacions Ambientals a les Empreses | (pàgs. 9 i 10) |
| Solidaritat Aquest hivern, no et quedis fred. Dóna sang, dóna caliu | (pàg. 10) |
| Passatemps | (pàg.11) |
| Telèfons d'interès | (pàg.12) |
| Solució al passatemps | (pàg.12) |
| Farmàcies de torn | (pàg.12) |

Edita:
Ajuntament de Sant Adrià de Besòs

Coordinació:
N. Vilardell

Fotografia:
F. J. Gómez i F. Alièr

Correcció Centre de Normalització
Lingüística Badalona-Sant Adrià

Impressió:
El Tinter sal.
empresa certificada ISO 14001 i EMAS

Dipòsit legal: B. 39.805-1981



Carta als veïns

Com ja deveu saber, d'aquí a pocs dies iniciarem l'execució d'un magnífic projecte: el parc de Ribera, que es convertirà en un dels nous pulmons de Sant Adrià. Un gran espai verd i d'oci que s'estendrà pel lateral del carrer Olímpic, des del Club Tennis Sant Adrià fins al pont de la RENFE a l'av. d'Eduard Maristany.

Quan vam analitzar les molèsties i problemes que aquestes obres de remodelació podien ocasionar als ciutadans, de seguida ens vam adonar que el més important era solucionar el tema de l'aparcament. A partir d'aquesta constatació vam començar a estudiar diverses alternatives per poder oferir aparcament a les persones que utilitzen aquesta zona, actualment de terra, per deixar el seu vehicle.

Vam fer una estadística sobre els cotxes que aparquen en aquest espai i vam veure que era factible solucionar el problema convertint l'actual aparcament en cordó en aparcament en bateria.

Vet aquí que l'endemà de pintar les places d'aparcament vaig passar amb el cotxe direcció Barcelona amb el meu amic Ruiz. El primer comentari que em va venir al cap va ser: "Mare meva, les hem pintat a l'inrevés!" (dibuix A).

Què és el que em va fer pensar això? Doncs, simplement, el costum d'aparcar d'una altra manera (dibuix B).

Acte seguit vaig adreçar-me a un tècnic especialista i vaig preguntar-li si era legal. Legal sí, però atípic i anormal també. El problema és que per aparcar hem de marxar enrere i per tant, s'interromp la circulació. "I no passa el mateix si aparcuem en cordó?" - vaig comentar. Sí, però en aquest cas el cotxe que vol aparcar avisa amb antelació i així el vehicle que va al darrere té temps de disminuir la velocitat i deixar aparcar (dibuix C).

Va ser aleshores quan vaig parlar amb el tècnic que havia organitzat el tema perquè m'expliquéss aquesta novetat. La majoria de municipis ja comencen a fer tots els aparcaments d'aquesta manera, em va comentar. "Per què?" Doncs perquè, tot i que és cert que aparcar així és una mica més difícil, fa més còmode la sortida del vehicle ja que de l'altra forma surts fent marxa enrere i no tens gairebé visibilitat. D'altra banda, és més segur, especialment per a aquelles persones que han de fer servir el maleter, que portin algun cotxet o que vagin amb un nen petit, ja que així no han de posar-se al costat de la calçada.

Ara, coneixent tots aquests arguments, només ens cal ser capaços d'explicar-los als ciutadans i les ciutadanes.



Como ya debéis saber dentro de poco vamos a iniciar la ejecución de un magnífico proyecto, el parque de Ribera, que se convertirá en uno de los nuevos pulmones de Sant Adrià. Un gran espacio verde y de ocio que se extenderá por el lateral de la calle Olímpic desde el Club Tennis Sant Adrià hasta el puente de la RENFE en la avda. de Eduard Maristany.

Cuando analizamos las molestias y problemas que estas obras de remodelación podían acarrear a los ciudadanos enseguida nos dimos cuenta de que lo más importante era solucionar el tema del aparcamiento. A partir de esta constatación empezamos a barajar diversas alternativas para poder

ofrecer aparcamiento a las personas que utilizan esa zona, actualmente de tierra, para dejar su vehículo.

Hicimos una estadística sobre los coches que aparcan en este espacio y vimos que era factible solucionarlo convirtiendo el actual aparcamiento en cordón en aparcamiento en batería.

Mira por donde, al día siguiente de pintar las plazas de aparcamiento pasé con el coche en dirección hacia Barcelona con mi amigo Ruiz. El primer comentario que me sugirió el nuevo aparcamiento fue: ¡Hay mi madre las hemos pintado al revés! (dibujo A).

¿Qué me hizo pensar eso? Pues simplemente la costumbre de aparcar de forma distinta (dibujo B).

Acto seguido me dirigí a un técnico especialista y le pregunté si era legal. Legal sí, pero atípico y anormal también. El problema es que para aparcar tenemos que dar marcha atrás y por lo tanto se interrumpe la circulación ¿y no ocurre lo mismo si aparcamos en cordón? - comenté. Sí pero en ese caso el coche que quiere aparcar avisa con antelación y así el de atrás disminuye la velocidad y deja aparcar (dibujo C).

Fui entonces a hablar con el técnico que había organizado el tema para que me explicase esta novedad. La mayoría de municipios ya empiezan a hacer todos los aparcamientos de esta forma, me comentó ¿Por qué? Pues porque aunque es cierto que aparcar así es un poco más difícil hace más cómoda la salida del vehículo ya que de la otra forma sales haciendo marcha atrás y no tienes apenas visibilidad. Por otro lado, es más seguro, especialmente para aquellas personas que tienen que utilizar el maletero, llevan algún cochecito o van con algún niño pequeño ya que así no tienen que ponerse en el lado de la calzada.

Ahora conociendo todo estos argumentos sólo nos queda ser capaces de explicarlos a los ciudadanos y ciudadanas.

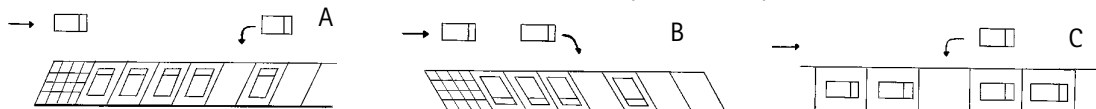

Jesús M. Canga Castaño
Alcalde de Sant Adrià de Besòs

Jesús M. Canga Castaño
Alcalde de Sant Adrià de Besòs

Grups municipals

PSC

La fe y la política



Muchas de las personas que vivimos en Sant Adrià creemos en un Dios justo y bondadoso que nos ayuda a entender nuestro paso por la vida. Para los cristianos, todas las almas humanas están relacionadas y buscan el camino de la perfección.

Las mujeres y los hombres no podemos alcanzar la perfección, pero podemos caminar hacia ella. De hecho, aquellas personas que nos implicamos en la política, en las asociaciones, en las comunidades luchamos para que la libertad y el bienestar sean cada día mayores.

Eso significa trabajar por una sociedad justa, activa contra la desigualdad, respetuosa con el medio ambiente para dejar a nuestros hijos unas ciudades dignas y sostenibles. Y también significa respetar y defender la libertad individual en materia religiosa, política o sexual. En nuestra ciudad, mucha gente, dedica una parte de su vida a ese compromiso con los otros.

Para los creyentes Dios es la perfección. Los humanos sólo podemos pensar en tender a ella. Pensar de otra manera sería caer en la soberbia.

El uso del preservativo para prevenir enfermedades o el matrimonio homosexual por citar algunas de las controversias más recientes pueden no agradar a una buena parte de la población pero su debate debiera darse en la política, en el sistema democrático. Un responsable político puede dejar de serlo en virtud del mandato del pueblo. Un miembro de la Iglesia está investido de la autoridad moral que le otorga nuestra fe, y no debiera aprovecharse de esa situación para intervenir de manera sesgada en la política.

¿Cómo han de entenderse las últimas declaraciones del Papa sobre nuestro país? ¿Cómo representante de la Iglesia, sucesor de Pedro? ¿Actuando como representante de una comunidad de fe? ¿Cómo el administrador de la herencia de Jesús en la tierra? o ¿Cómo un Jefe de Estado que habla de la política de otro Estado?. Pareciera que tiende a alejarse de su papel de Pontífice (el que hace puentes) y de máximo portavoz de la cristiandad que como todo ser humano debiera ser diversa y plural.

Si todo el esfuerzo, que algunos representantes de nuestra Iglesia ponen en intervenir en campañas contra el preservativo o contra determinadas tendencias de amor, lo pusieran contra todo tipo de guerra o de violencia y para amortiguar desigualdades y proteger a esa humanidad que muere de enfermedad y hambre por desatención... de todos, este nuestro mundo, nuestra sociedad sería un "poquito" mejor.

M. Carmen Manchado Palmero
Grup Municipal Socialista

PP

El referéndum de la Constitución Europea y su paradoja



Este mes de febrero tenemos un nuevo compromiso político y los ciudadanos tendremos la oportunidad de aprobar o no la constitución europea.

La mayoría de partidos han optado por el voto afirmativo y solo algunos partidos minoritarios como ERC e Izquierda Unida o Iniciativa se oponen a esta nueva constitución o tratado europeo.

Más allá de estas recomendaciones de las direcciones políticas de cada partido, obviamente la decisión, en nuestra democracia, se encuentra en el voto individual de cada ciudadano.

Como argumento importante a favor podríamos considerar la conveniencia de consolidar un proyecto europeo que resulta imprescindible para afrontar los futuros retos internacionales en los que hasta ahora la Comunidad Europea ha demostrado su incompetencia y descoordinación, con motivo de las distintas posturas políticas de los países europeos más importantes, especialmente en política exterior, defensa y cooperación internacional. Asimismo es importante la apuesta por consolidar también el modelo de bienestar social propio de Europa, distinto del modelo liberal de EEUU o de otros países emergentes asiáticos como por ejemplo China.

Sin embargo no deja de ser paradójico que se nos plantee a los ciudadanos un referéndum por una constitución europea, en un momento en que a nivel interno nos estamos planteando también nuestro propio modelo de estado y de organización territorial, con propuestas que rompen de pleno con la actual Constitución de 1978, apostando por la independencia y la autodeterminación, como si esto fuera la panacea para solucionar todos los problemas.

Las consecuencias de esta inseguridad jurídica, de esta posible situación de crisis institucional que pueden provocar los partidos nacionalistas vascos y los catalanes de ERC y CIU, a los cuales se añade un PSC condicionado por sus compromisos de gobierno con ERC, únicamente puede desviar la atención de los verdaderos problemas que tenemos los ciudadanos, pero sin duda no los van a solucionar.

Por el contrario la llamada "balcanización" de España, como se empieza a calificar desde la prensa internacional, solo puede traernos consecuencias negativas, de crisis económica, de confianza en el sistema y en definitiva de una disminución del bienestar social de los ciudadanos. ¡¡¡ Eso sí !!! ¡¡¡ seremos los más independientes de todos !!!

Salvador Aragall Baides
Grup Municipal Popular

ICV-EUiA

És aquesta l'Europa que volem?



El proper 20 de febrer, estem cridats a votar el projecte de constitució europea. Estem davant d'un debat molt transcendent. La Unió Europea és cada vegada més present en la vida quotidiana de les persones: prop del 70% de les lleis votades als parlaments nacionals deriven de la legislació comunitària.

Fins avui la Unió Europea ha avançat, sobretot, en l'aspecte econòmic i monetari. Per contra, aquest procés no ha anat acompanyat de la necessària integració política i social. I justament aquest és el repte a què havia de respondre la constitució europea que el 20 de febrer se sotmet a referèndum.

La constitució europea també ens allunya de l'Europa social. El text es tanca a polítiques més neoliberals: independència del Banc Central Europeu, obsessió per l'estabilitat dels preus, defensa del lliure mercat per sobre dels serveis públics, limitació del dèficit públic. En canvi, les polítiques socials i fiscals les han d'adoptar per unanimitat tots els estats, cosa que farà molt difícil desenvolupar-les.

Estem, d'alguna manera, en un punt d'arribada, i per tant és ara el moment de decidir si aquesta és, o no, l'Europa que la gent d'esquerres i ecologista volem.

Gregorio Camacho Alcalde
Grup Municipal ICV-EUiA

En les pàgines centrals d'aquest Viure trobareu una butlleta per participar en l'elecció del personatge femení que ha de donar nom a un carrer de la ciutat.

Cultura y fiestas

Sant Adrià celebra el I Mercado Medieval de la ciudad

Los días 18, 19 i 20 de febrero nuestra población se convertirá en un típico mercado medieval. El Ayuntamiento en colaboración con la Agrupación Nacional de Artesanos y Antiguos Oficios (ANAYAO) de Talavera de la Reina ha organizado esta interesante iniciativa cultural y de ocio.

Durante estos tres días todos aquellos que paseemos por la calle de la Platja, entre la calle de la Torrassa y la avenida de Eduard Maristany podremos disfrutar de un atrayente espectáculo que combina tradición, comercio, gastronomía y entretenimiento.

Más de 50 puestos de artesanía de todo el país y representación de algunos de fuera de nuestras fronteras en representación de diversos gremios artesanos, una zona dedicada a la gastronomía, con productos típicos y tabernas representativas como la taberna manchega, canaria, madrileña, pulpería gallega..., espectáculos teatrales y musicales, ambientación histórica, talleres de oficios, o paseo en burro son sólo una muestra de todo lo podremos ver y experimentar a lo largo de este fin de semana.

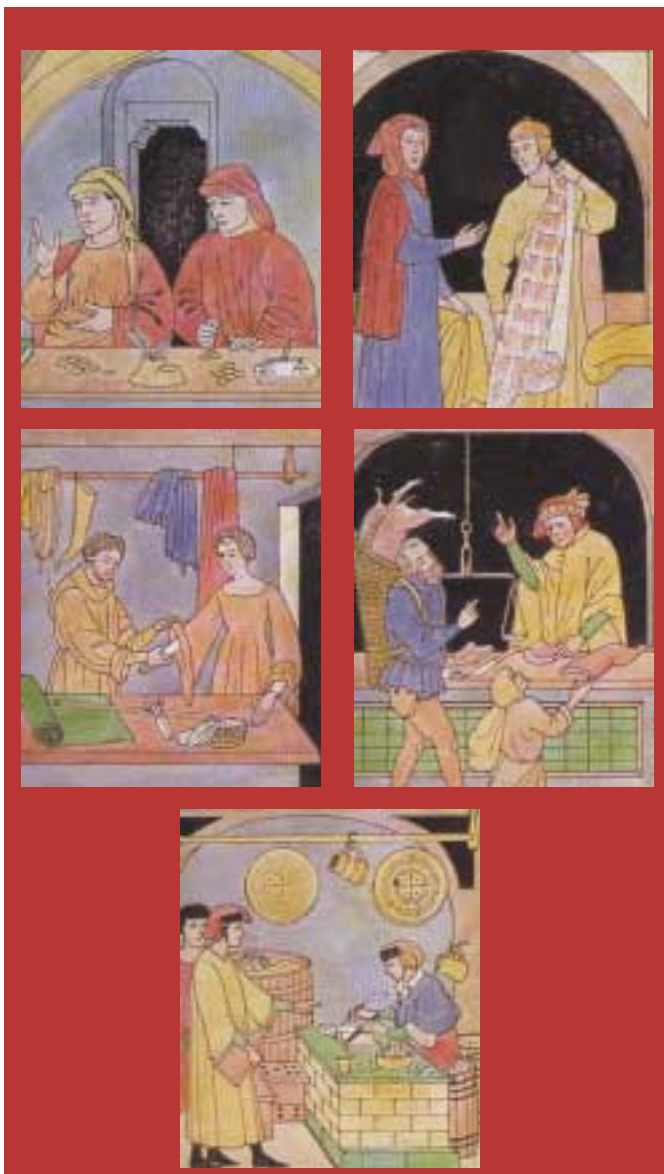

Casi un centenar de artesanos, vestidos con las ropas típicas de la época medieval harán demostraciones de cómo se trabajaban diversos materiales en el medievo, (cuero, barro, pan, joyería...) recuperando los antiguos oficios artesanos. Además el Mercado refleja la riqueza y diversidad cultural que durante años caracterizó nuestra sociedad gracias a la convivencia de las culturas cristiana, judía y musulmana.

Programa

Viernes 18 de febrero

- 18 h Apertura del mercado
- 19 h Inauguración
- 19 h Actividades simultáneas: pasacalles musical, paseo en burro, tiro con arco.

Sábado 19 de febrero

- 11 h Apertura del mercado
- 12 h Paseo en burro y tiro con arco
- 12.30 h Visita de la corte real (zancos) y pasacalles musical con música medieval en directo
- 14.30 h Hora del buen comer
- 17 h Despertar del artesano y música itinerante
- 17.30 h Cuenta cuentos (Las sandalias de Habud Habad)
- 18.30 h Juegos infantiles (El tren de los niños)
- 19.30 h Musical itinerante (animación con malabares)
- 20.30 h Escenas medievales
- 22 h Cierre del mercado

Domingo 20 de febrero

- 11 h Despertar del artesano, paseo en burro y tiro con arco
- 12 h Mountain kids
- 12.30 h Talleres creativos y juegos
- 14.30 h Hora del buen yantar
- 17 h Vuelta a la parada, paseo en burro, tiro con arco y animación musical itinerante
- 17.30 h Mountain kids, Cuenta cuentos infantil (Clara, Clarita, Clara)
- 18.30 h Juegos infantiles
- 19.30 h Pasacalles musical
- 20.30 h Personajes fantásticos en zancos
- 22 h Despedida del mercado

La Asociación de Viudas de Sant Adrià visita la población oscense de Plan

Los próximos días 26 y 27 de febrero la Asociación de Viudas de Sant Adrià visitará la población oscense de Plan. Esta población se hizo famosa hace años por el anuncio que un grupo de vecinos pusieron en el Heraldo de Aragón pidiendo mujeres de 20 a 40 años con fines matrimoniales. Fruto de este llamamiento se organizó una caravana de mujeres que marcó un antes y un después en la historia de Plan. Ahora se celebran los veinte años de esa caravana y el alcalde de esta población ha invitado a la Asociación de Viudas de Sant Adrià a visitarles durante el fin de semana en que Plan celebra sus carnavales. La asociación adrianense acudirá con el fin de divertirse y hacer amistades nuevas.

El Mhic informa

De riu a riu

Amb motiu de la posada en marxa del Centre de Documentació del Mhic, l'Ajuntament de Sant Adrià té la intenció de treballar conjuntament amb altres institucions que –com nosaltres– tenen per objectiu difondre i produir activitats vinculades a la immigració en el seu vessant ciutadà. Els municipis de l'entorn metropolità, igual que la nostra ciutat, tenen una història molt lligada a les trajectòries migratòries dels seus ciutadans i és per aquest motiu que el Museu d'Història de l'Hospitalet i el Mhic s'han proposat dur a terme anualment una activitat conjunta que, amb el nom *De Riu a Riu* (del Besòs al Llobregat), recuperi alguns aspectes d'aquestes experiències migratòries.

Iniciem aquesta activitat a l'Hospitalet amb l'exposició: "Moure l'Aigua. Els càntirs de la immigració", que consta d'unes 40 peces repartides en diversos àmbits, que volen documentar i explicar on, qui, com, per què i per a qui, es feien els càntirs i els altres objectes de terrissa. Aquesta és la idea i el seu sentit històric: el coneixement de les matèries primeres i les tècniques (extracció, preparació, modelat-

ge, decoració, coccio, distribució i venda). I el seu valor social i cultural: funció i evolució, la seva substitució i les causes, els artífexs i els seus usuaris, i la relació passada i present de tots dos amb l'objecte.

La col·lecció mostra el valor ergonòmic i ecològic dels objectes en economies primàries d'autosubsistència i ho fa amb una perfecta identificació amb el seu entorn natural, social i cultural. També mostra com es perd aquesta identificació en sortir de context.

"Moure l'aigua" vol testimoniar, també, la despersonalització i les carències d'identitat que significa la massificació i fabricació en sèrie dels objectes d'ús, sense referents etnogràfics locals i imposats per la globalització i les seves referències econòmiques.

Dins aquesta activitat d'intercanvi entre l'Ajuntament de Sant Adrià i el de l'Hospitalet de Llobregat, el proper 8 de febrer s'inaugurarà a la Sala Barradas d'aquesta ciutat l'exposició "D'immigrants a ciutadans", que hem pogut veure a Sant Adrià a la Masia de Can Serra els últims dos mesos i que ha rebut més de 250 visitants.

Urbanisme

S'enretiren les travesses de ferrocarril dels espais públics de la ciutat

El passat mes de gener es van acabar d'enretirar les antigues travesses que hi havia en diversos espais públics del municipi. Aquests taulons que estaven fets amb un material, (creosota de quitrà d'hulla) que pot arribar a ser tòxic per a les persones, s'han substituït progressivament per les anomenades ecotravesses, que compleixen l'actual normativa europea, o bé per sorra.

La darrera actuació es va fer al parc Marina Besòs, d'on es van enretirar més de 1000 travesses. Anteriorment, també s'havien canviat les d'altres zones com les de la Rambleta, el parc de la Pollancreda, el parc de la Siderúrgia i els terrenys que hi ha al costat del Casal de Cultura i del col·legi Catalunya.



Detall d'una de les noves travesses.

S'inicia un cicle de conferències per a gent gran

L'Ajuntament de Sant Adrià i la Fundació de Caixa de Sabadell han organitzat un cicle de conferències per a gent gran sota el títol *Salut i qualitat de vida*.

En total seran 4 xerrades que es faran al llarg del 2005. La primera. *Conviure amb el dolor*, tindrà lloc el proper dimecres, 9 de febrer, a la Biblioteca Municipal, a les 17.30 h i anirà a càrrec de la psicòloga clínica Mònica Portillo.

La intensitat del dolor depèn de diferents aspectes i de vegades estan sota el nostre control. En aquesta xerrada veurem com es pot augmentar la qualitat de vida tot i tenir dolor físic

Gente mayor activa: Proyecto de voluntarios/as

Dóna una mica del teu temps es un proyecto donde la gente mayor puede dedicar unas horas a realizar pequeñas tareas colaborando en actividades educativas, culturales y sociales.

Si queréis explicar cuentos en la biblioteca a los más pequeños, explicar vuestros recuerdos en las escuelas, compartir un rato de juegos y conversar con personas que no pueden salir de casa o colaborar en otras actividades, puedes solicitar más información en el teléfono del Ayuntamiento de Sant Adrià: 93 381 20 04 ext. 267, de lunes a viernes, de 8 a 15 h.

Festes

Sant Adrià es prepara per rebre el Carnestoltes

Sant Adrià es prepara per rebre el Carnaval amb rues i balls que ompliran el cap de setmana del 5 i 6 de febrer.

Començarem el Carnaval amb un espectacle per als més menuts. El dissabte a les 12 del migdia a la plaça de la Vila tindrà lloc l'actuació del grup Pepsicolen. Hi hauran premis per a les millors disfresses i tots els participants tindran com a regal una fotografia per gentilesa de Joguines Buquin.



Com en altres edicions la Rua de Carnaval, que també se celebrarà el dissabte, s'iniciarà a l'avinguda d'Eduard Maristany a les 18 h (al costat de l'estació de RENFE) i pujarà pel carrer de la Platja fins al de la Torrassa i arribarà al sambodrom que estarà instal·lat a l'aparcament de l'Alcampo.

Si esteu interessats a participar en el concurs, us hi heu d'inscriure a la 7a planta de l'Ajuntament o al sambodrom just abans

de començar la rua. Recordeu que en el recorregut no poden participar vehicles o plataformes que no disposin de l'assegurança de circulació i que no tinguin les plaques de matriculació.

Les categories per participar a la rua són:
COMPARSA (grup de més de 10 persones)
GRUP (entre 3 i 10 persones)
PARELLES (2 persones)
INDIVIDUAL (1 persona)

Per a la concessió dels premis el jurat valorarà l'originalitat, el grau de dificultat d'elaboració de les disfresses, la qualitat en conjunt, l'acompanyament musical i animació, l'esperit i ambient participatiu de la comparsa i el treball dels components en l'elaboració d'aquesta.

El Ball de Carnaval se celebrarà el dissabte a les 23 h, al poliesportiu de Marina-Besòs. Per accedir al ball caldrà disposar d'una invitació que es pot recollir als següents llocs: Poliesportiu Marina-Besòs, Biblioteca Sant Adrià i Oficina d'Atenció Ciutadana de l'Ajuntament. L'Associació de Comerciants de Sant Joan Baptista serà l'encarregada d'atorgar els premis a les millors disfresses.

El diumenge al matí es farà la Rua Infantil, tots els que hi vulguin participar s'hauran d'adreçar, a partir de les 11.30 h a la plaça de la Vila. El recorregut de la rua anirà des de l'avinguda de Catalunya, c. de la Platja fins arribar a l'estació de RENFE.

Concursos

Bases del I concurs de literatura, Premi Ciutat de Sant Adrià

- Hi pot participar qualsevol persona de més de 18 anys, que presenti una única obra a concurs.
- Condicions dels relats:
Poden estar escrits en català o castellà
Han de ser inèdits, originals i s'han de presentar mecanografiats a doble espai amb lletra Times New Roman 12 o Arial 12, mida DIN-A4 i escrits a una sola cara.
L'extensió no ha de ser superior a 100 pàgines ni inferior a 40.
El tema és lliure.
- S'atorgarà un primer premi que consistirà en la publicació de l'obra premiada i 600 euros. També es publicarà l'obra de la persona finalista i un premi de 300 euros. Els premis estaran sotmesos a les retencions fiscals pertinents.
- Els premis es faran efectius mitjançant transferència bancària. Caldrà que els guanyadors facilitin les dades necessàries per poder-los fer efectius.
- L'Ajuntament decidirà com es distribuiran els exemplars, i n'atorgarà 10 als autors perquè en disposin lliurement.
- La persona guanyadora cedeix els drets d'autor perquè l'Ajuntament de Sant Adrià de Besòs publicui l'obra premiada.



- El termini de presentació dels relats finalitza el 18 de març de 2005 i es poden presentar o enviar per correu postal a Ajuntament de Sant Adrià de Besòs (Departament de Cultura, 7a planta)
08930 - Sant Adrià de Besòs
Tel. 93 381 20 04 (ext. 275)
a/e: cultura@sant-adria.net
S'han de presentar dues còpies signades amb pseudònim i acompanyades d'un sobre tancat amb les dades de l'autor/a, fotocopia del DNI i telèfon de contacte.
- El jurat serà nomenat per Decret de la tinent d'alcalde i delegada de l'Àrea de Serveis a la Persona. El resultat del jurat es farà públic el mes d'abril de 2005, dins de la Setmana Cultural. Si el jurat considera que els treballs presentats no tenen el nivell adequat, els premis poden declarar-se deserts. La tinent d'alcalde i delegada de l'Àrea de Serveis a la Persona decretarà decret de concessió d'acord a l'acta del jurat.
- Les persones guanyadores dels premis es comprometen a assistir al seu lliurament, ja que es farà dins dels actes de la Setmana Cultural. També poden, per causes justificades, enviar una persona degudament autoritzada que els representi.
- Les obres no premiades podran retirar-se durant els mesos de maig i juny de 2005.
- La participació en el concurs implica l'acceptació d'aquestes bases.
- El jurat es reserva el dret de decidir sobre qualsevol qüestió que pugui sorgir relacionada amb les bases del concurs.

Urbanisme

Urbanització de carrers al barri de la Mina

Carrer de Fernández Márquez

Recentment s'han iniciat les obres de la primera fase d'urbanització del carrer de Fernández Márquez, entre carrers de Mart i Mar.

Aquest carrer no té actualment un traçat recte i, per tant, les voreres no hi tenen la mateixa amplada. Això és degut a alguna parcel·la sense urbanitzar i a l'allotjament de diversos serveis (línies elèctriques d'alta i mitjana tensió, canonada de gas, canonada d'aigua d'alta pressió, etc) que s'han hagut de desplaçar.



El pla especial de reforma i millora del barri de la Mina preveu un carrer de 18 metres i situar la línia de la façana del costat de la muntanya a 2 metres aproximadament de la calçada actual. La nova urbanització contempla els elements següents: dues voreres de 4 m, dos carrils d'aparcament de 2,10 m, i dos carrils de circulació de doble sentit de 2,90 m cadascun. En aquesta primera fase s'executa la vorera de muntanya, un carril d'aparcament i un de circulació.

D'altra banda es fan nous passos de vianants a les cruïlles dels carrers de Mar i Mart, i en la futura prolongació de la Rambla que estaran senyalitzats amb semàfors. Per últim, es construeix un sistema de rec, gota a gota, per als arbres.

En total s'urbanitza una superfície de 2.070 metres. El cost de l'obra es de 674.515,29€ i cal afegir-hi 547.023,18€ corresponents al desplaçament de serveis afectats (línies elèctriques, gas...)

Carrers de Mart i Mar

Els carrers de Mar/Venus i Mart han estat objecte d'una important remodelació. Com en el cas del carrer de Fernández Márquez també tenien voreres d'amplada variable (de 3,5 a 6 m) amb la qual cosa el traçat no era lineal. D'altra banda, el carrer Mar, a causa de la situació de les instal·lacions esportives, no tenia continuïtat.



Amb la nova urbanització s'ha construït una calçada de 2 carrils de circulació en un sol sentit (ascendent en el carrer Mar i descendent en el carrer Mart). Es fan a les bandes laterals aparcaments en cordó. Aquesta nova disposició permet augmentar les amplades de les voreres i regularitzar-ne el seu traçat respecte de la calçada. L'amplada de la calçada és de 5'80 m amb carrils de circulació de 2'90 m. Els aparcaments tenen una amplada de 2'10 m i les voreres passen a tenir 4 m. L'amplada total del carrer és de 18 m.

Hi ha les pendents necessàries als carrers per desguassar millor les aigües superficials cap als embornals. Es fan nous passos de vianants adaptats al nou itinerari (obertures entre blocs i cruïlles de carrers), alguns d'ells amb semàfors (Fernández Márquez i Cristòfol de Moura).

Es canvia la distribució de l'enllumenat públic, l'arbrat i el mobiliari urbà. També es fa un nou clavegueram amb nous col·lectors. Al llarg de les voreres es fan canalitzacions que en el futur serviran per passar els cables d'energia per subministrar els usuaris de les noves parcel·les. I s'incorpora també el sistema de rec de gota a gota per a l'arbrat.

La superfície urbanitzada dels carrers de Mar i Venus és de 7.014 m² i la del carrer de Mart de 6.215 m². Per fer aquestes obres s'han invertit 1.505.108,78 €.

Font: Consorci de la Mina.



Medi Ambient

La qualitat de la matèria orgànica recollida a Sant Adrià

En un informe presentat recentment per l'Àrea de Medi Ambient de l'Ajuntament, l'Agència de Residus de Catalunya informava sobre la composició de la fracció orgànica recollida en la primera setmana d'implantació de la recollida de matèria orgànica a tot el municipi.

L'Agència de Residus efectua periòdicament una caracterització o estudi de la composició de la fracció orgànica recollida als diferents municipis per tal d'assegurar-ne la qualitat del compost final. La primera caracterització de la fracció orgànica de Sant Adrià es va realitzar el passat 27 d'octubre i a continuació en presentem els resultats.

Segons informa l'Agència de Residus, en la primera setmana es van recollir selectivament a Sant Adrià 2.680 kg de matèria orgànica que la instal·lació receptora Ecoparc II, situada en el terme municipal de Montcada i Reixac, va qualificar com a bona. Operaris d'aquesta instal·lació van realitzar un estudi d'una mostra de 202,6 kg de residus orgànics per determinar-ne la composició i identificar quin percentatge correspon a residus orgànics i quin percentatge correspon a altres residus dipositats erròniament en aquest contenidor.

Els resultats obtinguts, recollits a la primera taula, indiquen que el 82,8 % de la mostra analitzada contenia residus orgànics, però un 16,2 % corresponia a impureses (vidre, paper i cartró, metalls...).

En posteriors caracteritzacions el percentatge d'impureses variava del 13 al 16 %.

A la segona taula, es detallen la quantitat de residus orgànics recollits a Sant Adrià durant el 2004.

Caracterització de la fracció orgànica de Sant Adrià

| Fraccions | Pes en kg | Pes en % |
|---|-----------------|---------------|
| FORM (fracció orgànica residus municipals) | 167,7 kg | 82,8 % |
| Total impureses | 32,8 kg | 16,2 % |
| Pèrdues | 2,1 Kg | 1 % |
| TOTAL | 202,6 kg | 100 % |

Fracció orgànica recollida a Sant Adrià l'any 2004

| Mes | Pes en kg |
|--------------|-------------------|
| GENER | 12.000 |
| FEBRER | 10.740 |
| MARÇ | 12.510 |
| ABRIL | 10.560 |
| MAIG | 12.120 |
| JUNY | 13.780 |
| JULIOL | 13.200 |
| AGOST | 11.080 |
| SETEMBRE | 9.140 |
| OCTUBRE | 17.860 |
| NOVEMBRE | 46.300 |
| DESEMBRE | 45.380 |
| TOTAL | 214.670 kg |

El 25 d'octubre de 2004 es va ampliar la recollida de matèria orgànica a cinc dels sis districtes en que es divideix el municipi.

Entre tots cal millorar la qualitat

Millorar la qualitat de la fracció orgànica recollida en els contenidors de la ciutat és important per obtenir un compost de bona qualitat. Per això és important dipositar-hi només residus orgànics com ara:

- Restes de fruita i verdura
- Restes de carn i peix
- Restes de menjar cuinat i pa
- Menjar sòlid en mal estat
- Closques de fruits secs, ous i marisc
- Marro de cafè i restes d'infusions
- Restes de plantes, rams marcats i flors seques
- Taps de suro
- Paper de cuina i tovallons de paper usats



Sabies que...?

En els darrers anys s'ha incrementat de manera notòria el percentatge de residus recollits selectivament dels diferents contenidors per afavorir-ne el seu reciclatge.

Amb la recollida selectiva de matèria orgànica aquests percentatges es veuran incrementats ja que poc a poc, va extenent-se entre els diferents municipis i consolidant-se en els municipis implantats.

L'evolució del percentatge de recollida selectiva dels darrers anys ha estat el següent:

| Any | % recollida selectiva |
|------|-----------------------|
| 1999 | 11,47 |
| 2000 | 13,34 |
| 2001 | 15,75 |
| 2002 | 24,57 |
| 2003 | 32,72 |

Font: Entitat Metropolitana del Medi Ambient

Consells ambientals per separar la brossa orgànica

La producció de brossa per càpita a l'Àrea Metropolitana de Barcelona és de 1,44 kg per habitant i dia i es calcula que un 37.3 % dels residus corresponen a matèria orgànica que pot separar-se en origen i compostar-la. A continuació exposem alguns consells per separar la brossa:

- Localitzar el lloc més adequat de la cuina per dipositar el cubell marró de l'orgànic.
- Utilitzar preferiblement bosses compostables, i sinó, de paper o de plàstic.

Respectar els horaris de la recollida al carrer i dipositar les bosses el vespre anterior. La recollida d'orgànic es realitza dilluns, dimecres i divendres al matí.

Es crea el Servei d'Informació de les Obligacions Ambientals a les Empreses

L'Ajuntament ha creat el nou Servei d'Informació sobre les Obligacions Ambientals a les Empreses (SIOAE) gràcies a una subvenció rebuda del programa Nous Jaciments d'Ocupació de la Generalitat de Catalunya. EL SIOAE està integrat per un equip de quatre persones que treballaran un any assessorant les empreses del municipi per tal que puguin adequar-se a la normativa ambiental vigent. Paral·lelament, també actualitzaran el cens d'indústries i activitats del municipi.

Què oferirà aquest nou servei?

El SIOAE pretén donar informació a les empreses i aclarir dubtes sobre la normativa ambiental actual. Aquest servei no iniciarà cap procés sancionador, sinó que pretén oferir un servei d'assessorament i orientació per adequar les activitats del municipi a la normativa. Per poder fer aquest assessorament, el personal del SIOAE contactarà amb les diferents empreses per concertar una visita i poder identificar quins són els aspectes susceptibles de ser millorats.

Properament, es convocarà una reunió informativa adreçada al sector econòmic de la ciutat per donar a conèixer amb més detall el funcionament d'aquest servei.

El marc legislatiu de la Llei 3/1998

Aquest nou servei neix en el marc normatiu de la Llei 3/1998 de la Intervenció Integral de l'Administració Ambiental (IIAA), també anomenada Llei de la "finestreta única". Aquesta llei pretén que la tramitació de les autoritzacions de les activitats sigui més ràpida mitjançant un sistema integrat de tramitacions, registres, autoritzacions i controls que fins llavors eren desagregats (residus, abocament d'aigües residuals, emissions atmosfèriques, prevenció de riscos i incendis, etc.). Aquest sistema integrat facilita una autorització ambiental única que es pot tramitar mitjançant una "finestreta única". A més a més, aquesta llei preveu un sistema periòdic de revisió de les llicències i autoritzacions per garantir la màxima protecció del medi ambient en funció de les millors tècniques disponibles.

En aquest marc s'ha creat el Servei d'Informació de les Obligacions Ambientals a les Empreses que tindrà com a finalitat orientar les empreses i fer que compleixin la normativa recollida en aquesta llei.

Solidaritat

Aquest hivern, no et quedis fred. Dóna sang, dóna caliu

Amb aquest eslògan el Centre de Transfusió i Banc de Teixits ha iniciat una campanya de donació de sang a diversos municipis de Catalunya, entre ells el nostre.

La necessitat per part dels hospitals de disposar de sang per fer transfusions augmenta dia a dia i, malgrat que les donacions també augmenten, encara no n'hi ha prou per cobrir totes les necessitats. De fet, de gener a octubre de l'any passat es van recaptar 113.929 unitats de sang arreu de Catalunya, la qual cosa suposa un augment del 3 % en relació al mateix període de l'any passat. Aquest increment és important i ha permès afrontar les necessitats transfusionals amb més tranquil·litat (intervencions quirúrgiques programades i urgents, trasplantaments, cremats, suport al tractament del càncer...).

Malgrat això, encara hi ha moments en què les reserves de sang són massa baixes i per això s'organitzen periòdicament campanyes de donació.

Enguany a Sant Adrià ens visità la unitat mòbil de recollida els dies següents:

Sant Adrià centre (pl. de la Vila): els dimecres 16 de febrer, 20 d'abril, 15 de juny, 31 d'agost i 26 d'octubre.

Sant Adrià Besòs (pl. 25 d'Octubre): els dijous 17 de febrer, 2 de juny i 6 d'octubre.

Donacions CTBT
gener-octubre





Coses de casa

Anagrames entrecreuats

Amb cadascuna de les paraules de la llista heu de formar un anagrama (un altre mot que utilitza les mateixes lletres, per exemple d'AMOR surt ROMA o MORA) i col·locar-lo en el número correcte de la graella.

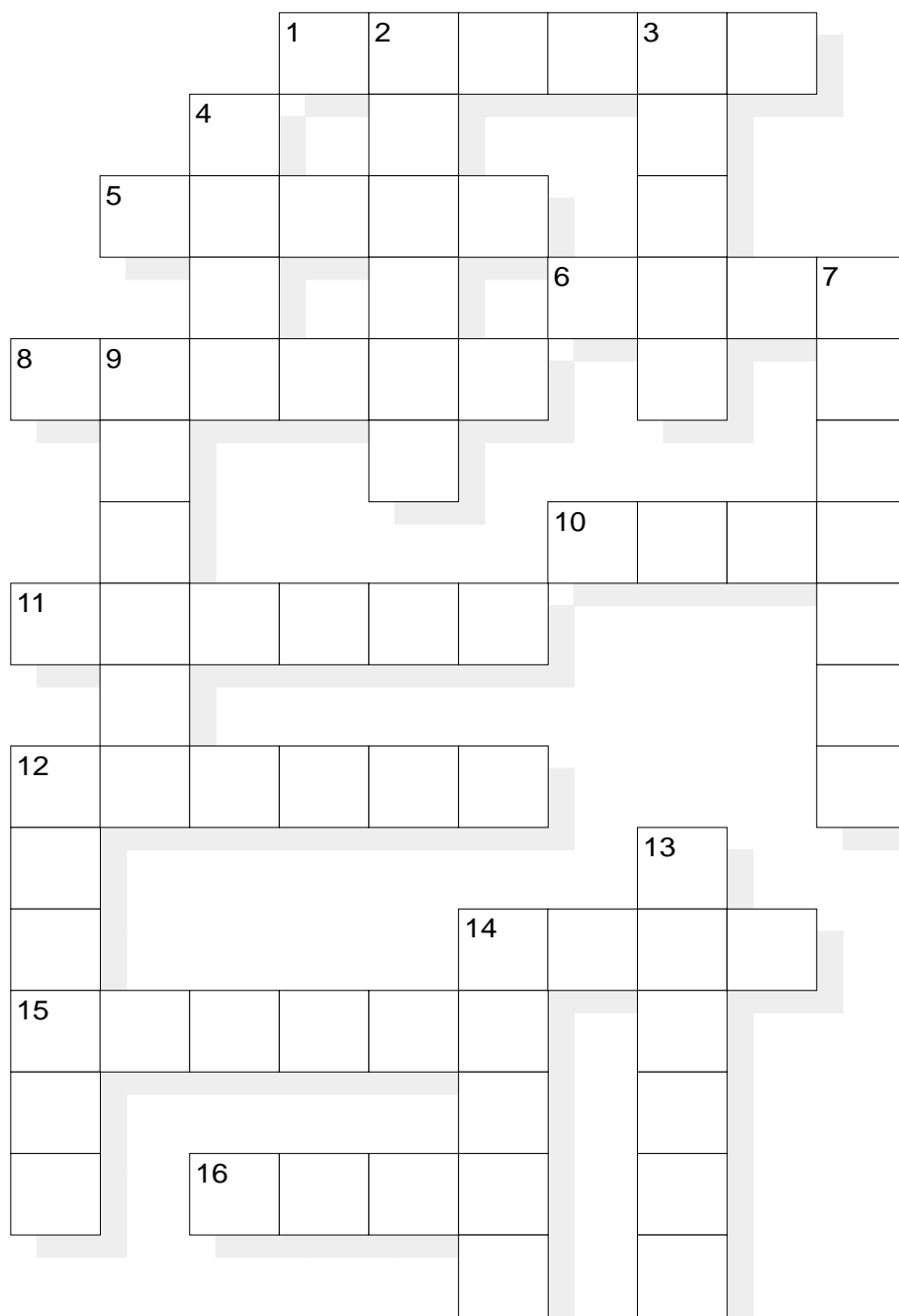

HORIZZONTALS:

1. IMPALA
5. AFUST
6. FIGA
8. RETALL
10. SACA
11. CALADA
12. USITAT
14. PURÉ
15. OCIOSA
16. TALP

VERTICALS:

2. MESTRE
3. DELIA
4. ALGÚ
7. AGREGAT
9. MIRARÀ
12. ENAGOS
13. CIMENT
14. TROPA



Telèfons d'interès

| | |
|---|--------------------|
| Ajuntament | 93 381 20 04 |
| Mossos d'Esquadra | 93 497 72 85 |
| Polícia Local | 93 381 55 55 / 092 |
| Polícia Nacional | 93 462 70 13 / 091 |
| Guàrdia Civil | 93 462 00 09 |
| Àrea Bàsica de Salut - Sant Adrià | 93 462 26 61 |
| Àrea Bàsica de Salut - La Mina | 93 381 15 93 |
| Centre d'Atenció Primària Dr. Barraquer | 93 381 76 05 |
| Creu Roja | 93 381 00 80 |
| Bombers (Badalona) | 93 388 00 80 |
| Protecció Civil | 93 462 22 11 |
| Oficina de l'Inem | 93 462 24 69 |
| Correus i Telègrafs | 93 381 21 31 |
| Jutjat de pau | 93 462 00 36 |
| TECMED (servei neteja viària) | 93 381 98 54 |
| Servei Domiciliari de Recollida de Mobles i Trastos Vells | 902 11 56 33 |
| Mercat Municipal | 93 381 00 56 |
| Biblioteca Sant Adrià | 93 462 14 79 |
| Casal de Cultura | 93 462 03 78 |
| Centre d'Informació i Orientació a la Dona | 93 462 11 21 |
| Servei Local de Català | 93 381 20 05 |
| Parròquia de Sant Adrià i Caritas | 93 381 00 21 |



Solució passatemps

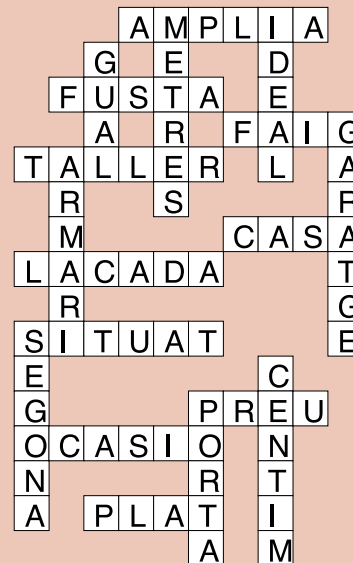

FARMÀCIES DE TORN DURANT EL MES DE FREBRER

| | | | |
|----|---------------|-------------------------------------|------------|
| 1 | E. RODÉS | C/ de F. García Lorca, 1 | Sant Adrià |
| 2 | M.E. CASTELLS | C/ del Mar, 18 | Sant Adrià |
| 3 | A. FABREGAT | C/ de Pi i Gibert, 66 | Sant Adrià |
| 4 | P.SANZ | Gran Via de les Corts Catalanes, 26 | Sant Adrià |
| 5 | E. BOLÓS | Av. de Catalunya, 89 | Sant Adrià |
| 6 | J.J. SALGADO | C/ de la Platja, 82 | Sant Adrià |
| 7 | P. CASELLAS | C/ d'Andreu Vidal, 2 | Sant Adrià |
| 8 | C. RIBERA | C/ del Llevant, 20-22 | Sant Adrià |
| 9 | A. CLAPÉS | Av. de Catalunya, 50 | Sant Adrià |
| 10 | E. RODÉS | C/ de F. García Lorca, 1 | Sant Adrià |
| 11 | M.E. CASTELLS | C/ del Mar, 18 | Sant Adrià |
| 12 | A. FABREGAT | C/ de Pi i Gibert, 66 | Sant Adrià |
| 13 | P. SANZ | Gran Via de les Corts Catalanes, 26 | Sant Adrià |
| 14 | E. BOLÓS | Av. de Catalunya, 89 | Sant Adrià |
| 15 | J.J. SALGADO | C/ de la Platja, 82 | Sant Adrià |
| 16 | P. CASELLAS | C/ d'Andreu Vidal, 2 | Sant Adrià |
| 17 | C. RIBERA | C/ del Llevant, 20-22 | Sant Adrià |
| 18 | A. CLAPÉS | Av. de Catalunya, 50 | Sant Adrià |
| 19 | E. RODÉS | C/ de la Platja, 82 | Sant Adrià |
| 20 | M.E. CASTELLS | C/ del Mar, 18 | Sant Adrià |
| 21 | A. FABREGAT | C/ de Pi i Gibert, 66 | Sant Adrià |
| 22 | P.SANZ | Gran Via de les Corts Catalanes, 26 | Sant Adrià |
| 23 | E. BOLÓS | Av. Catalunya, 89 | Sant Adrià |
| 24 | J.J. SALGADO | C/ de la Platja, 82 | Sant Adrià |
| 25 | P. CASELLAS | C/ d'Andreu Vidal, 2 | Sant Adrià |
| 26 | C. RIBERA | C/ del Llevant, 20-22 | Sant Adrià |
| 27 | A. CLAPÉS | Av. de Catalunya, 50 | Sant Adrià |
| 28 | E.RODÉS | C/ de la Platja, 82 | Sant Adrià |

NOTES:

Aquesta llista correspon a les farmàcies que estaran obertes les 24 hores del dia, des de les 9 del matí fins a les 9 del matí de l'endemà. Per a més informació sobre les farmàcies de reforç, podeu trucar a la Policia Local (tel. 93 381 55 55).

El subministrament de medicaments que s'hagi de fer fora de l'horari normal ha de tenir caràcter d'urgència, acreditada amb la corresponent recepta mèdica

Carrers amb nom de dona

Sant Adrià de Besòs, com molts d'altres municipis, té més carrers i places amb nom d'homes que de dones. Des de fa tres anys, l'Ajuntament, dins dels actes de commemoració del Dia Internacional de la Dona, ha posat en marxa una iniciativa per donar noms de dona a espais de la nostra ciutat, i promoure així que els noms de carrers i places siguin més representatius dels diferents col·lectius que la formen i també per contribuir a fer visible el paper que les dones porten a terme en els diferents àmbits de la vida social, política, cultural, econòmica, etc.

Fins al moment, a Sant Adrià hem inaugurat la plaça de Montserrat Roig, el parc de Rosa Sensat, la plaça de Frida Khalo i el carrer de Margarida Xirgu.

Enguany, aquesta iniciativa s'obrirà a la participació ciutadana. L'Ajuntament proposa una llista de 13 noms de dones rellevants en diversos camps: Carmen Amaya, Teresa d'Àvila, Clara Campoamor, Marie Curie, Dolores Ibarruri, Maria Mercè Marçal, Pilar Miró, Frederica Montseny, Safo, Virginia Woolf, Maria Zambrano, Madres de la Plaza de Mayo i Paraules d'Adriana.

Si voleu participar en l'elecció marqueu amb una creu el nom de la dona que considereu més mereixedora de donar nom a un carrer de Sant Adrià i dipositeu aquesta butlleta a les urnes que estaran ubicades de l'1 al 18 de febrer als punts següents de la ciutat:

- Biblioteca Municipal
- Oficina d'Atenció Ciutadana
- Centre d'Informació i Orientació de la Dona
- Escola de persones adultes Manuel Fernández
- Serveis Socials de la Mina
- Poliesportiu Ricart

També podeu votar a través de la pàgina web a partir de l'1 de febrer

Les opcions més votades seran les escollides per donar nom als carrers que s'inauguraran el proper 8 de març.

Animeu-vos i participeu-hi !

○ **CARMEN AMAYA.** (Barcelona, 1913 - Girona 1963). Ballarina i coreògrafa. Es va formar amb el seu pare, el guitarrista José Amaya i la seva tia, *la Faraona*. Va aconseguir grans èxits a Amèrica Llatina i EEUU. Va protagonitzar algunes pel·lícules, com *Los Tarantos*, i va formar la seva pròpia companyia de ball.



○ **TERESA DE ÀVILA.** (Àvila, 1515-Alba de Tormes, 1582). També Santa Teresa de Jesús. Escriptora i religiosa. Fundadora de les Carmelitas Descalzas. La seva obra literària és considerada una de les més importants de la literatura espanyola de tots els temps .

○ **CLARA CAMPOAMOR.** (Madrid, 1888-Suïssa, 1972). Política i feminista. Originària d'una família molt pobre, es va llicenciar en dret. Va ser diputada al primer Parlament Republicà. Va defensar la igualtat de drets de la dona i el sufragi femení. El 1936 es va exiliar a Buenos Aires i després a Suïssa.



○ **MARIE CURIE.** (Polònia, 1867-Sabòia, 1934). Química i física. L'any 1903 va ser la primera dona a aconseguir el premi Nobel de Física, compartit amb el seu marit. També va ser la primera dona que va ser admesa com a professora a la Sorbona. El 1911 va aconseguir el premi Nobel de Química.

○ **DOLORES IBARRURI.** (Gallarta, 1885-Madrid, 1989). Política, més coneguda com *la Pasionaria*. De família minera, destacada líder sindicalista. Es va convertir en una de les persones més carismàtiques del moviment republicà.





○ **MARIA MERCÈ MARÇAL.** (Ivars d'Urgell, 1952-Barcelona, 1998) Poetessa, traductora i narradora. A més de participar activament en la vida literària catalana, va participar en política i en el moviment feminista, el qual mai va abandonar.

○ **VIRGINIA WOOLF** (Gran Bretanya, 1882-1941). Novel·lista i assagista, una de les autores més innovadores de la literatura anglesa. També coneguda pel seu compromís social, especialment en la defensa dels drets de les dones i contra les guerres.



○ **PILAR MIRÓ.** (Madrid, 1940-1997). Directora de cinema. El 1968 es va llicenciar a l'Escola Oficial de Cinematografia, després d'estudiar dret i periodisme. En 1983 es va convertir en la primera directora general de Cinematografia i en directora de Radiotelevisió Espanyola al 1986. Va guanyar un Goya per *El perro del hortelano*.



○ **MARÍA ZAMBRANO** (Màlaga, 1907-Madrid, 1991).

Escriptora i filòsofa. Professora de la Universitat de Madrid. Exiliada quan va acabar la Guerra Civil, va treballar i viure en diferents països llatinoamericans i europeus. Una de les figures més innovadores de la filosofia contemporània. L'any 1981 li van concedir el premi Príncep d' Astúries i el 1989, el Cervantes.



○ **FREDERICA MONTSENY.** (Madrid, 1905-França, 1994). Anarquista espanyola. L'any 1936 es va convertir en la primera dona ministra i va dirigir el Ministeri de Sanitat i Assistència Social. Quan va acabar la Guerra Civil Espanyola, es va exiliar a França. Va escriure molt sobre filosofia, literatura i feminisme.



○ **MADRES DE LA PLAZA DE MAYO.** Organització de dones argentina que es va formar a finals dels anys 70 a partir de la recerca dels seus fills i filles, víctimes de la repressió i la dictadura. Al llarg dels anys s'ha consolidat com a organització que exigeix l'esclarament dels fets i el càstig dels responsables i que participa activament en la vida política del seu país.



○ **SAFO** (Illa de Lesbos, Grècia, SVI a. C.) Poetessa i professora. Considerada una de les poetesses més importants de la història, va fundar una escola literària per a dones, molt influent a la seva època.



○ **PARAULES D'ADRIANA.** (Sant Adrià, 1999) Nom del concurs de relats breus de dones que s'organitza en el municipi des de fa ja 6 anys. El nom vol representar la veu de totes les dones de Sant Adrià.